

SepaNet
Ηλεκτρονική Τιμολόγηση – myDATA
Εγχειρίδιο Χρήσης

1	ΕΙΣΑΓΩΓΗ.....	3
1.1	ΠΡΟΫΠΟΘΕΣΕΙΣ ΧΡΗΣΗΣ	4
2	ΟΔΗΓΙΕΣ ΧΡΗΣΤΗΣ ΗΛΕΚΤΡΟΝΙΚΟΥ ΤΙΜΟΛΟΓΙΟΥ	5
2.1	ΚΑΤΑΧΩΡΗΣΗ – ΈΛΕΓΧΟΣ ΚΛΕΙΔΙΟΥ (ΚΛΕΙΔΑΡΙΘΜΟΥ) SOFTONE	5
2.2	ΔΟΜΗ ΝΕΟΥ ΗΛΕΚΤΡΟΝΙΚΟΥ ΤΙΜΟΛΟΓΙΟΥ	5
2.2.1	Τιμολόγιο Παροχής Υπηρεσιών.....	6
2.2.2	Εκκαθάριση πληρωμών για λογαριασμό και κατ’ εντολή του πελάτη	7
2.3	ΔΙΑΧΕΙΡΙΣΗ ΗΛΕΚΤΡΟΝΙΚΟΥ ΤΙΜΟΛΟΓΙΟΥ	8
2.3.1	Κατάλογος Τιμολογίων	8
2.3.2	Εισαγωγή νέου Ηλεκτρονικού Τιμολογίου	9
2.3.2.1	A/A (Αύξων Αρ. Τιμολογίου).....	11
2.3.2.2	Είδος Τιμολογίου	11
2.3.2.3	Τρόπος Πληρωμής	11
2.3.2.4	Κατηγορία ΦΠΑ.....	12
2.3.2.5	Κατηγορία Εξαίρεσης ΦΠΑ.....	12
2.3.3	Διόρθωση Ηλεκτρονικού Τιμολογίου.....	12
2.3.4	Οριστικοποίηση Τιμολογίου – Αποστολή στο myDATA	13
2.3.4.1	Επιστροφή μηνύματος λάθους από το myDATA	13
2.3.4.2	Επιτυχής Καταχώρηση (Αποστολή) Τιμολογίου στο myDATA	14
2.3.5	Διαγραφή Ηλεκτρονικού Τιμολογίου	15
2.3.6	Εκτύπωση Τιμολογίων.....	15
2.3.7	Παραμετροποίηση Ηλεκτρονικών Τιμολογίων.....	16

Πίνακας Εικόνων

Εικόνα 1	: Διασύνδεση Seranet με myDATA.....	3
Εικόνα 2	: Εισαγωγή και επαλήθευση κλειδιού (Κλειδάριθμου) SoftOne	5
Εικόνα 3	: Πληροφορίες Τιμολογίου Παροχής Υπηρεσιών	7
Εικόνα 4	: Πληροφορίες Εκκαθάρισης Πληρωμών (Εξόδων)	7
Εικόνα 5	: Διαχείριση Ηλεκτρονικών Τιμολογίων	8
Εικόνα 6	: Εισαγωγή Νέου Τιμολογίου.....	10
Εικόνα 7	: Είδος Τιμολογίου	11
Εικόνα 8	: Τρόπος Πληρωμής.....	11
Εικόνα 9	: Κατηγορίες ΦΠΑ	12
Εικόνα 10	: Κατηγορίες Εξαίρεσης ΦΠΑ	12
Εικόνα 11	: Παράδειγμα επιστροφής μηνύματος λάθους από το myDATA.....	13
Εικόνα 12	: Παράδειγμα επιστροφής μηνύματος λάθους από το myDATA.....	14
Εικόνα 13	: Επιτυχής αποστολή στο myDATA.....	14
Εικόνα 14	: Χαρακτηρισμός Τιμολογίου μετα από επιτυχή αποστολή	14
Εικόνα 15	: Εκτύπωση Τιμολογίου	15
Εικόνα 16	: Εκτύπωση Εκκαθάρισης.....	16
Εικόνα 17	: Παραμετροποίηση Τιμολογίων	17

1 Εισαγωγή

Το myDATA, δηλαδή my Digital Accounting and Tax Application, είναι το όνομα της νέας ηλεκτρονικής πλατφόρμας, με την οποία η ΑΑΔΕ εισάγει τα ηλεκτρονικά βιβλία στην καθημερινότητα των επιχειρήσεων.

Η χρήση της νέας ηλεκτρονικής πλατφόρμας είναι υποχρεωτική για όσους εκδίδουν τιμολόγια, συμπεριλαμβανομένων επιχειρήσεων, ελεύθερων επαγγελματιών και αυτοαπασχολούμενων, από τη 1/1/2021.

Στο εξής, μέσω της πλατφόρμας myDATA εκατοντάδες χιλιάδες υπόχρεοι θα πρέπει να διαβιβάζουν τα τιμολόγια τους (παραστατικά εσόδων) στην Ανεξάρτητη Αρχή Δημοσίων Εσόδων.

Υπάρχουν συγκεκριμένοι τρόποι υποβολής των παραστατικών εσόδων στην πλατφόρμα myDATA, που ονομάζονται κανάλια διαβίβασης. Τα κανάλια αυτά είναι:

- Λογιστικό – εμπορικό πρόγραμμα επιχείρησης (ERP)
- Ειδική φόρμα καταχώρησης στο www.aade.gr/myDATA
- Πάροχοι ηλεκτρονικής τιμολόγησης

Η υπηρεσία Sepanet, προσφέροντας αναβαθμισμένες υπηρεσίες στους χρήστες της, έχει προχωρήσει στην αναβάθμιση του υπάρχοντος προγράμματος έκδοση τιμολογίων. Το νέο πρόγραμμα τιμολόγησης έχει τη δυνατότητα να αποστέλλει τα απαιτούμενα δεδομένα στην πλατφόρμας myDATA, μέσω διαπιστευμένου παρόχου ηλεκτρονικής τιμολόγησης.

Ο τρόπος διαβίβασης είναι αυτόματος με την έκδοση και οριστικοποίηση ενός τιμολογίου από την νέα ηλεκτρονική τιμολόγηση της υπηρεσίας SepaNet.

□



Εικόνα 1 : Διασύνδεση Sepanet με myDATA

Η υπηρεσία EINVOICING της εταιρείας SoftOne, διασυνδέεται με συστήματα τιμολόγησης, στη συγκεκριμένη περίπτωση με το νέο ηλεκτρονικό τιμολόγιο του SepaNet, και διαβιβάζει τα εκδιδόμενα παραστατικά (τιμολόγια) του Sepanet στην πλατφόρμα myDATA. Παράλληλα επιστρέφει στο SepaNet τις τυχόν απαντήσεις της πλατφόρμας myDATA.

1.1 Προϋποθέσεις Χρήσης

Βασική προϋπόθεση για να μπορέσουν οι χρήστες του SeraNet να χρησιμοποιήσουν το νέο ηλεκτρονικό τιμολόγιο είναι η σύναψη συμφωνίας του κάθε χρήστη με την εταιρεία SoftOne και η απόκτηση του αναγκαίου κωδικού.

Για περισσότερες πληροφορίες παρακαλούμε αποταθείτε στο σύλλογο.

2 Οδηγίες Χρήστης Ηλεκτρονικού Τιμολογίου

2.1 Καταχώρηση – Έλεγχος Κλειδιού (Κλειδαρίθμου) SoftOne

Όπως ήδη αναφέραμε, προϋπόθεση χρήσης του νέου ηλεκτρονικού τιμολογίου από τους χρήστες του SeraNet είναι η σύναψη συμφωνίας με τον πιστοποιημένο πάροχο ηλεκτρονικής τιμολόγησης SoftOne.

Με τη σύναψη της σχετικής συμφωνίας, η SoftOne θα αποδώσει στον αιτούντα χρήστη του SeraNet ειδικό κωδικό που ονομάζεται «κλειδί». Το κλειδί αυτό εξασφαλίζει τόσο την επικοινωνία και αποστολή των στοιχείων του τιμολογίου που εκδίδει ο χρήστης στο SeraNet στην εταιρεία SoftOne, όσο και την αποστολή των στοιχείων αυτών από τη SoftOne στο myDATA.

Το κλειδί που σας έχει αποδώσει η εταιρεία SoftOne πρέπει να αποθηκευτεί στο SeraNet μέσω της οθόνης «Προφίλ Χρήστη».

Στην συνέχεια θα πρέπει να τον επαληθεύσετε πατώντας το σχετικό κουμπί.

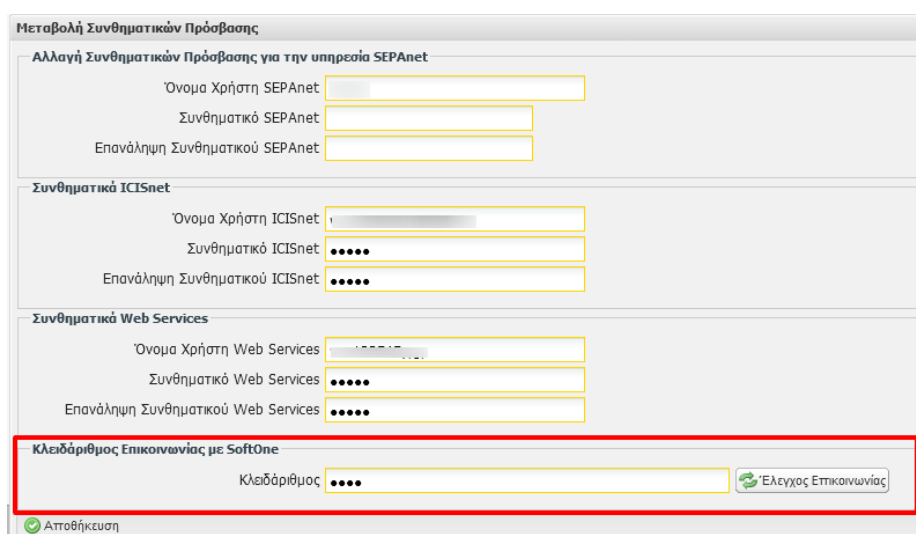

Εικόνα 2 : Εισαγωγή και επαλήθευση κλειδιού (κλειδαρίθμου) SoftOne

2.2 Δομή νέου Ηλεκτρονικού Τιμολογίου

Το νέο ηλεκτρονικό τιμολόγιο του SeraNet χωρίζεται (απαρτίζεται) από δύο μέρη

- Το Τιμολόγιο παροχής υπηρεσιών (περιλαμβάνει και τα απαιτούμενα από το myDATA στοιχεία)
- Εκκαθάριση πληρωμών για λογαριασμό και κατ' εντολή του πελάτη (αποτελούν ενημέρωση του Πελάτη και ΔΕΝ αποστέλλονται στο myDATA)

2.2.1 Τιμολόγιο Παροχής Υπηρεσιών

Το Τιμολόγιο Παροχής Υπηρεσιών περιλαμβάνει τις παρακάτω πληροφορίες

- Αύξων Αριθμός Τιμολογίου
- Ημερομηνία Έκδοσης Τιμολογίου
- Είδος Τιμολογίου (Λίστα Επιλογών σύμφωνα με τις οδηγίες του myDATA)
- Τρόπος Πληρωμής Τιμολογίου (Λίστα Επιλογών σύμφωνα με τις οδηγίες του myDATA)
- Στοιχεία Εκδότη (Ομάδα Πεδίων)
- Στοιχεία Παραλήπτη (Ομάδα Πεδίων)
- Στοιχεία Εμπορεύματος (Προαιρετική Ομάδα Πεδίων)
- Στοιχεία Μεταφοράς (Προαιρετική Ομάδα Πεδίων)
- Στοιχεία Τιμολογίου myDATA
 - Αμοιβή του Γραφείου σε Ευρώ
 - Συντελεστή ΦΠΑ (ποσοστό σύμφωνα με τις οδηγίες του myDATA)
 - Ποσό ΦΠΑ σε Ευρώ
 - Σύνολο Τιμολογίου σε Ευρώ
 - Κατηγορία Εξαιρέσης (Προαιρετική Λίστα Τιμών)
 - Παρατηρήσεις (Προαιρετικό Πεδίο)

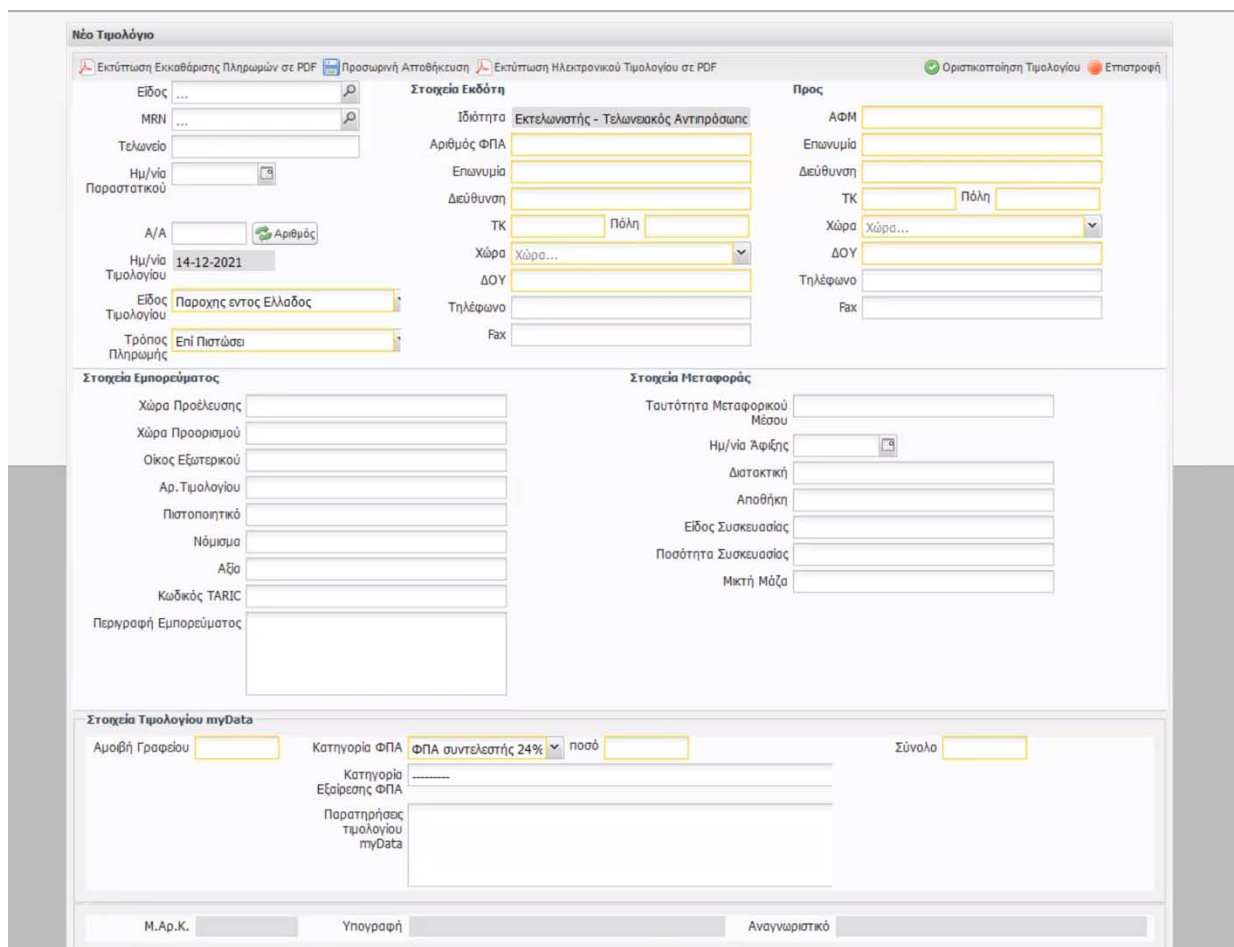

Νέο Τιμολόγιο

Εκτύπωση Εκκαθάρισης Πληρωμών σε PDF | Προσωρινή Αποθήκευση | Εκτύπωση Ηλεκτρονικού Τιμολογίου σε PDF | Οριστικοποίηση Τιμολογίου | Επιστροφή

Είδος ... | MRN ... | Τελεναίο | Ημ/νία Παραστατικού | Α/Α | Αριθμός | Ημ/νία Τιμολογίου | Είδος Τιμολογίου | Τρόπος Πληρωμής

Στοιχεία Εκδότη

Ιδιότητα: Εκτελεστικής - Τελεναϊακός Αντιπρόσωπος
 Αριθμός ΦΠΑ | Επωνυμία | Διεύθυνση | ΤΚ | Πόλη | Χώρα | ΔΟΥ | Τηλέφωνο | Fax

Προς

ΑΦΜ | Επωνυμία | Διεύθυνση | ΤΚ | Πόλη | Χώρα | ΔΟΥ | Τηλέφωνο | Fax

Στοιχεία Εμπορεύματος

Χώρα Προέλευσης | Χώρα Προορισμού | Οίκος Εξαγωγικού | Αρ. Τιμολογίου | Πιστοποιητικό | Νόμισμα | Αξία | Κωδικός TARIC | Περιγραφή Εμπορεύματος

Στοιχεία Μεταφοράς

Ταυτότητα Μεταφορικού Μέσου | Ημ/νία Αφίξης | Διαστακτική | Αποθήκη | Είδος Συσκευασίας | Ποσότητα Συσκευασίας | Μικτή Μάζα

Στοιχεία Τιμολογίου myData

Αμοιβή Γραφείου | Κατηγορία ΦΠΑ | ΦΠΑ συντελεστής 24% | ποσό | Σύνολο | Κατηγορία Εξαιρέσης ΦΠΑ | Παρατηρήσεις τιμολογίου myData

M.Αρ.Κ. | Υπογραφή | Αναγνωριστικό

Οι πληροφορίες εκκαθάρισης πληρωμών για λογαριασμό και κατ' εντολή του πελάτη αποτελούν ενημέρωση του Πελάτη και ΔΕΝ αποστέλλονται στο myDATA.

2.3 Διαχείριση Ηλεκτρονικού Τιμολογίου

Η διαχείριση των νέων Ηλεκτρονικών Τιμολογίων γίνεται μέσα από την επιλογή «Ηλεκτρονικό Τιμολόγιο» του κυρίως μενού του SepaNet

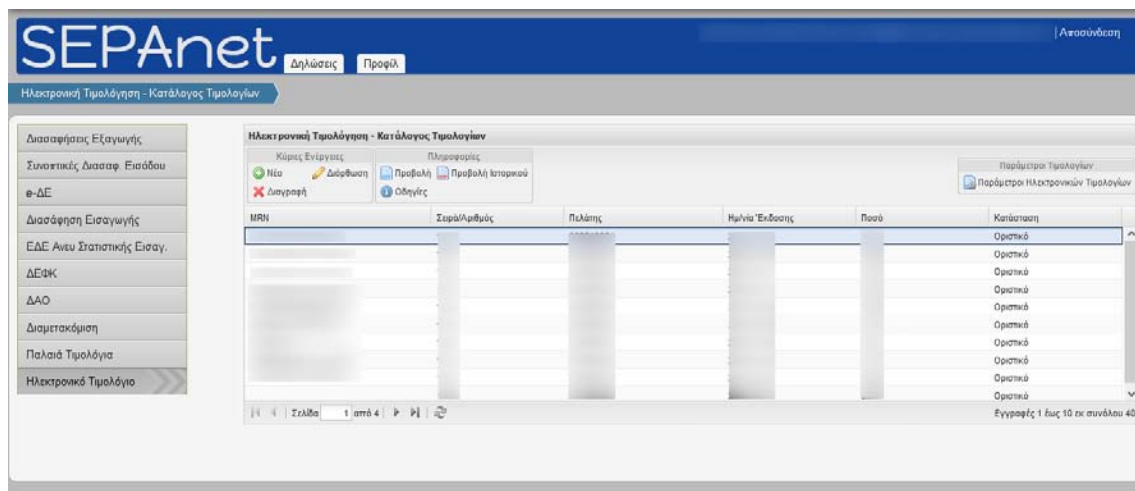

Εικόνα 5 : Διαχείριση Ηλεκτρονικών Τιμολογίων

Η συγκεκριμένη επιλογή επιτρέπει στον χρήστη να

1. Εμφανίσει κατάλογο των εισαχθέντων μέχρι στιγμής τιμολογίων (Προσωρινών ή και Οριστικών)
2. Εισάγει ένα νέο ηλεκτρονικό τιμολόγιο και εκκαθάριση εξόδων
3. Να διορθώσει ένα υπάρχον τιμολόγιο
4. Να διαγράψει ένα υπάρχον τιμολόγιο υπό την προϋπόθεση ότι δεν είναι «οριστικό» και τα στοιχεία του δεν έχουν αποσταλεί στο myDATA
5. Να προβάλει το ιστορικό της αποστολής του τιμολογίου στο myDATA
6. Παραμετροποίηση / προσωποποίηση το Ηλεκτρονικό Τιμολόγιο

2.3.1 Κατάλογος Τιμολογίων

Με την εκτέλεση τις επιλογής «Ηλεκτρονικό Τιμολόγιο» του κυρίως μενού του SepaNet, εμφανίζεται η οθόνη της «Εικόνα 5 : Διαχείριση Ηλεκτρονικών Τιμολογίων», η οποία προβάλλει τα μέχρι στιγμής καταχωρημένα τιμολόγια (Προσχέδια και Οριστικά).

Για κάθε τιμολόγιο το σύστημα προβάλλει

- Το MRN στην περίπτωση που το τιμολόγιο έχει εκδοθεί ως παροχή υπηρεσιών για τη διαχείριση μιας διασάφησης
- Η Σειρά και Αριθμός του τιμολογίου

- Ο αριθμός ΦΠΑ (ΑΦΜ) του πελάτη
- Η ημερομηνία έκδοσης του τιμολογίου
- Το συνολικό ποσό του τιμολογίου σε Ευρώ
- Η κατάσταση του Τιμολογίου
 - Προσχέδιο – Δεν έχει οριστικοποιηθεί και υποβληθεί στο myDATA
 - Οριστικό – Έχει υποβληθεί στο myDATA

Στη συνέχεια ο χρήστης μπορεί να επιλέξει ένα από τα υποβληθέντα τιμολόγια και να το

- Διορθώσει
- Διαγράψει
- Τυπώσει

2.3.2 Εισαγωγή νέου Ηλεκτρονικού Τιμολογίου

Με την επιλογή δημιουργίας νέου τιμολογίου το SeraNet εμφανίζει τη παρακάτω οθόνη.

Ένα νέο τιμολόγιο μπορεί να αφορά

- Παροχή υπηρεσιών για τη διαχείριση και διεκπεραίωση μια διασάφησης
- Παροχή υπηρεσιών που δεν σχετίζεται με διασαφήσεις

Εικόνα 6 : Εισαγωγή Νέου Τιμολογίου

Στην περίπτωση παροχής υπηρεσιών που σχετίζονται με διεκπεραίωση διασάφησης τότε ο χρήστης μπορεί να συμπληρώσει το

- MRN της διασάφησης
- Είδος (Τύπο) της Διασάφησης)

και το SeraNet θα ανασύρει και προ συμπληρώσει από τη σχετική διασάφηση, ένα σημαντικό πλήθος από τις απαιτούμενες πληροφορίες του τιμολογίου.

Στην περίπτωση που το τιμολόγιο παροχής υπηρεσιών δεν σχετίζεται με διασάφηση τότε ο χρήστης μπορεί να συμπληρώσει τις υποχρεωτικές πληροφορίες (πεδία) χειροκίνητα. Τα υποχρεωτικά πεδία είναι χρωματισμένα με κίτρινο φόντο.

Σε οποιαδήποτε στιγμή ο χρήστης μπορεί να

- Εκτυπώσει την «Εκκαθάριση Πληρωμών» σε αρχείο PDF
- Εκτυπώσει το «Ηλεκτρονικό Τιμολόγιο Παροχής Υπηρεσιών» σε αρχείο PDF
- Αποθηκεύσει προσωρινά το Ηλεκτρονικό Τιμολόγιο και Εκκαθάριση Πληρωμών. Σε μια τέτοια περίπτωση η κατάσταση του τιμολογίου χαρακτηρίζεται ως «Προσχέδιο»

- Οριστικοποιήσει το τιμολόγιο, ενέργεια η οποία συνεπάγεται και αυτόματη αποστολή των σχετικών δεδομένων στην πλατφόρμα «myDATA»

Κατά τη συμπλήρωση των πεδίων του ηλεκτρονικού τιμολογίου μία σειρά πεδίων συμπληρώνεται μέσω λίστας τιμών που ορίζεται από την ΑΑΔΕ (myDATA).

Τα περισσότερα πεδία είναι αυτονόητα. Στη συνέχεια παρατίθενται τα πεδία που έχουν ιδιαιτερότητες

2.3.2.1 A/A (Αύξων Αρ. Τιμολογίου)

A/A  Αριθμός

Πατώντας το κουμπί που βρίσκεται δίπλα από τον A/A του τιμολογίου, το σύστημα θα δώσει τον επόμενο αριθμό από το τελευταίο οριστικοποιημένο τιμολόγιο.

2.3.2.2 Είδος Τιμολογίου

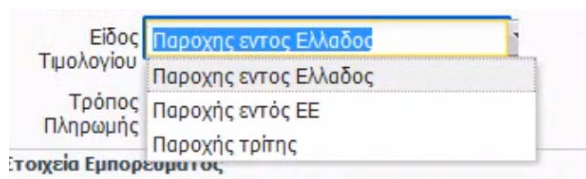

Εικόνα 7 : Είδος Τιμολογίου

2.3.2.3 Τρόπος Πληρωμής

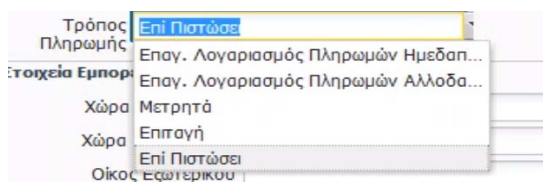

Εικόνα 8 : Τρόπος Πληρωμής

2.3.2.4 Κατηγορία ΦΠΑ

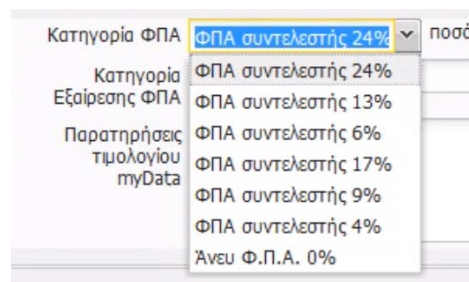

Κατηγορία ΦΠΑ	ΦΠΑ συντελεστής 24%	ποσό
Κατηγορία	ΦΠΑ συντελεστής 24%	
Εξαιρέσης ΦΠΑ	ΦΠΑ συντελεστής 13%	
Παρατηρήσεις	ΦΠΑ συντελεστής 6%	
τιμολογίου	ΦΠΑ συντελεστής 17%	
myData	ΦΠΑ συντελεστής 9%	
	ΦΠΑ συντελεστής 4%	
	Άνευ Φ.Π.Α. 0%	

Εικόνα 9 : Κατηγορίες ΦΠΑ

2.3.2.5 Κατηγορία Εξαιρέσης ΦΠΑ

Στην περίπτωση που το τιμολόγιο εξαιρείται ΦΠΑ, ο χρήστης θα πρέπει να δηλώσει το λόγο εξαιρέσης μέσα από λίστα ορισμένη από την ΑΑΔΕ

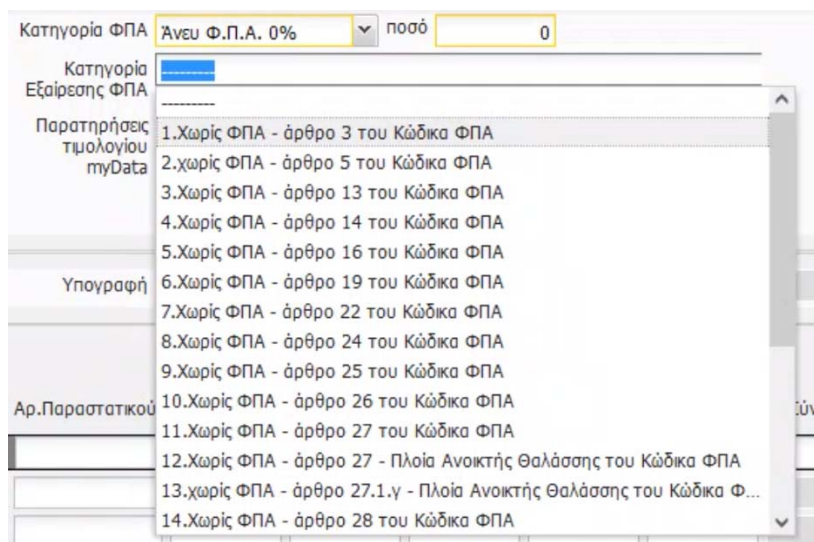

Κατηγορία ΦΠΑ	Άνευ Φ.Π.Α. 0%	ποσό	0
Κατηγορία			
Εξαιρέσης ΦΠΑ			
Παρατηρήσεις	1.Χωρίς ΦΠΑ - άρθρο 3 του Κώδικα ΦΠΑ		
τιμολογίου	2.χωρίς ΦΠΑ - άρθρο 5 του Κώδικα ΦΠΑ		
myData	3.Χωρίς ΦΠΑ - άρθρο 13 του Κώδικα ΦΠΑ		
	4.Χωρίς ΦΠΑ - άρθρο 14 του Κώδικα ΦΠΑ		
	5.Χωρίς ΦΠΑ - άρθρο 16 του Κώδικα ΦΠΑ		
Υπογραφή	6.Χωρίς ΦΠΑ - άρθρο 19 του Κώδικα ΦΠΑ		
	7.Χωρίς ΦΠΑ - άρθρο 22 του Κώδικα ΦΠΑ		
	8.Χωρίς ΦΠΑ - άρθρο 24 του Κώδικα ΦΠΑ		
	9.Χωρίς ΦΠΑ - άρθρο 25 του Κώδικα ΦΠΑ		
Αρ.Παραστατικού	10.Χωρίς ΦΠΑ - άρθρο 26 του Κώδικα ΦΠΑ		
	11.Χωρίς ΦΠΑ - άρθρο 27 του Κώδικα ΦΠΑ		
	12.Χωρίς ΦΠΑ - άρθρο 27 - Πλοία Ανοικτής Θαλάσσης του Κώδικα ΦΠΑ		
	13.χωρίς ΦΠΑ - άρθρο 27.1.γ - Πλοία Ανοικτής Θαλάσσης του Κώδικα Φ...		
	14.Χωρίς ΦΠΑ - άρθρο 28 του Κώδικα ΦΠΑ		

Εικόνα 10 : Κατηγορίες Εξαιρέσης ΦΠΑ

Στην περίπτωση που το τιμολόγιο που εκδίδεται εξαιρείται ΦΠΑ παρακαλούμε συμβουλευτείτε το λογιστή σας για την επιλογή της σωστής κατηγορίας εξαιρέσης

2.3.3 Διόρθωση Ηλεκτρονικού Τιμολογίου

Αφού επιλεγεί το προς διόρθωση τιμολόγιο μέσω του «2.3.1 Κατάλογος Τιμολογίων» ακολουθείται η ίδια διαδικασία με αυτή της «Εισαγωγής Νέου Τιμολογίου».

Προϋπόθεση για τη διόρθωση ενός τιμολογίου είναι η κατάσταση του να ΜΗΝ είναι οριστική.

2.3.4 Οριστικοποίηση Τιμολογίου – Αποστολή στο myDATA

Η εισαγωγή ενός τιμολογίου μπορεί να γίνει μέσα από κύκλους εργασιών όπου

1. Εισάγετε κάποιες πληροφορίες στο τιμολόγιο σας
2. Το αποθηκεύετε προσωρινά
3. Το ανακτάτε μέσα από την επιλογή 2.3.1 Κατάλογος Τιμολογίων
4. Το τροποποιείτε (μεταβάλλετε)
5. Το αποθηκεύετε προσωρινά
6. Το οριστικοποιείτε και αποστέλλετε αυτόματα τις πληροφορίες που απαιτούνται στο myDATA

Φυσικά τα ανωτέρω μπορείτε να τα κάνετε σε ένα κύκλο εργασιών όπου αφού εισάγετε τις πληροφορίες (πεδία) του τιμολογίου, το οριστικοποιείται κατ' ευθείαν.

Αντίστοιχα τα βήματα 3 – 5 μπορούν να επαναληφθούν όσες φορές επιθυμείτε.

Με την οριστικοποίηση του τιμολογίου, τα δεδομένα του αποστέλλονται στο myDATA. Με τη σειρά του, το myDATA θα επιστρέψει είτε

1. Είτε ενα μήνυμα λάθους σε περίπτωση που η διαδικασία δεν μπορεί να ολοκληρωθεί σωστά
2. Είτε η επιβεβαίωση ότι έγινε επιτυχής διαβίβαση του παραστατικού.

2.3.4.1 Επιστροφή μηνύματος λάθους από το myDATA

Στην περίπτωση επιστροφής λάθους, το μήνυμα που επιστρέφει το myDATA είναι συνήθως επεξηγηματικό π.χ.

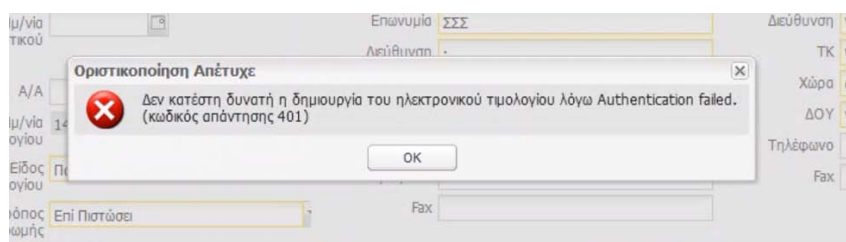

Εικόνα 11 : Παράδειγμα επιστροφής μηνύματος λάθους από το myDATA

Στο συγκεκριμένο παράδειγμα το «Κλειδί της SoftOne» ή «Οι κωδικοί TaxisNet» που έχετε καταχωρήσει στο SeraNet δεν είναι σωστά.

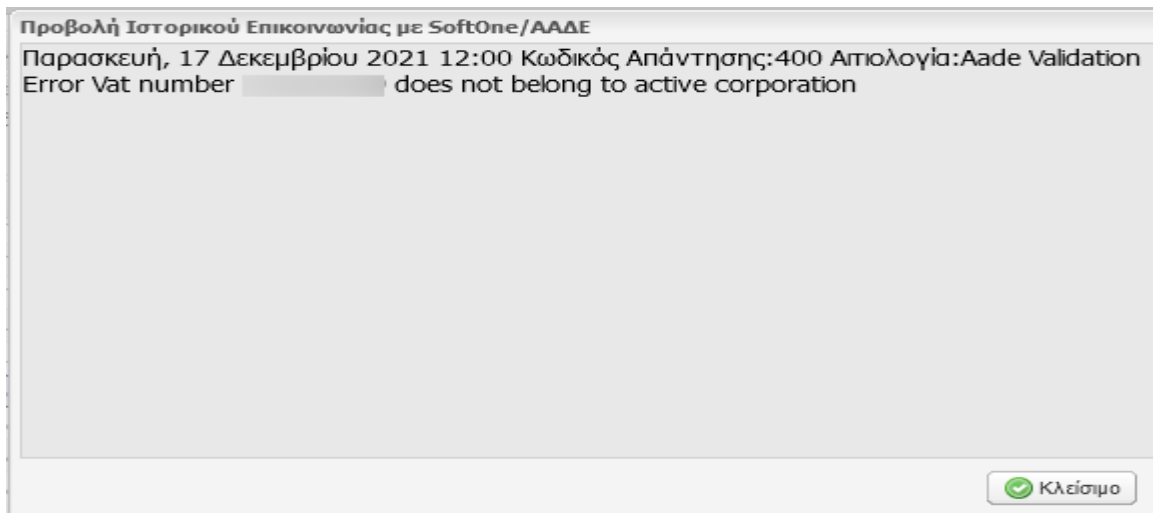

Εικόνα 12 : Παράδειγμα επιστροφής μηνύματος λάθους από το myDATA

Ως δεύτερο παράδειγμα, στη ανωτέρω εικόνα το myDATA επέστρεψε μήνυμα λάθους σύμφωνα με το οποίο, ο αριθμός ΦΠΑ (ΑΦΜ) δεν είναι σωστός.

2.3.4.2 Επιτυχής Καταχώρηση (Αποστολή) Τιμολογίου στο myDATA



Εικόνα 13 : Επιτυχής αποστολή στο myDATA

Με την επιτυχή αποστολή του τιμολογίου στο myDATA , το τιμολόγιο ενημερώνετε με τρία πεδίο που επιστρέφει το myDATA (βλέπε πιο κάτω εικόνα) και πιο συγκεκριμένα με

- Μοναδικό Αριθμό Καταχώρησης του παραστατικού (Μ.ΑΡ.Κ).
- Αναγνωριστικό Παραστατικού
- Υπογραφή



Εικόνα 14 : Χαρακτηρισμός Τιμολογίου μετά από επιτυχή αποστολή

2.3.5 Διαγραφή Ηλεκτρονικού Τιμολογίου

Αφού επιλεγεί το προς διαγραφή τιμολόγιο μέσω του «2.3.1 Κατάλογος Τιμολογίων» επιλέγεται το κουμπί «Διαγραφή».

Προϋπόθεση για τη διαγραφή ενός τιμολογίου είναι η κατάσταση του να ΜΗΝ είναι οριστική.

2.3.6 Εκτύπωση Τιμολογίων

Τα τιμολόγια μπορούν να εκτυπωθούν «ως PDF αρχεία»

- ανά πάσα στιγμή (είτε κατά τη διάρκεια της δημιουργία τους και πριν «Αποθηκευτούν Προσωρινά» ή/και «οριστικοποιηθούν»)
- Αφού «Αποθηκευτούν Προσωρινά» ή/και «οριστικοποιηθούν». Σε αυτή τη περίπτωση μπορούν να ανακτηθούν μέσω της επιλογής «2.3.1 Κατάλογος Τιμολογίων» και στη συνέχεια να εκτυπωθούν
- Ανεξαρτήτως της κατάστασης τους (Προσχέδια / Οριστικά).

ΠΡΟΣΧΕΔΙΟ ΤΙΜΟΛΟΓΙΟΥ



A/A	Ημ/νία Έκδοσης
-	14/12/2021
Είδος Τιμολογίου	Παροχής εντος Ελλαδος
Τύπος Πληρωμής	Επί Πιστώσει
Παρατηρήσεις	

Ο τίτλος αλλάζει ανάλογα με την "κατάσταση" το τιμολογίου (Προσχέδιο / Οριστικό)

Στοιχεία Εκδότη		Προς	
AΦΜ / Επωνυμία /	Δνση	AΦΜ / Επωνυμία /	Δνση
TK / Πόλη /	ΔΟΥ / Χώρα /	TK / Πόλη /	ΔΟΥ / Χώρα /
Τηλέφωνο / FAX /		Τηλέφωνο / FAX /	
Είδος	Αριθμός	Ημ/νία	Τελωνείο
Εισαγωγή	21GR0304IM99999999		
Στοιχεία Εμπορεύματος		Στοιχεία Μεταφοράς	
Χώρα Προέλευσης / Προορισμού /	Οίκος Εξυτηριακού	Ταυτότητα Μεταφορικού Μέσου	Ημ/νία Αφίξης
Αρ. Τιμολογίου	Πιστοποιητικό	Διαστακτική	Αποθήκη
Αξία / Νόμισμα /	Κωδικός TARIC	Είδος / Ποσότητα Συσκευασίας	Μικτή Μάζα
Περιγραφή Εμπορεύματος			

Ανάλυση Τιμολογίου

Αμοιβή Γραφείου	100,00
ΦΠΑ 24%	24,00
Σύνολο	124,00

Εικόνα 15 : Εκτύπωση Τιμολογίου

Οι ίδιες δυνατότητες ισχύουν και για την «Ανάλυση της Εκκαθάρισης»

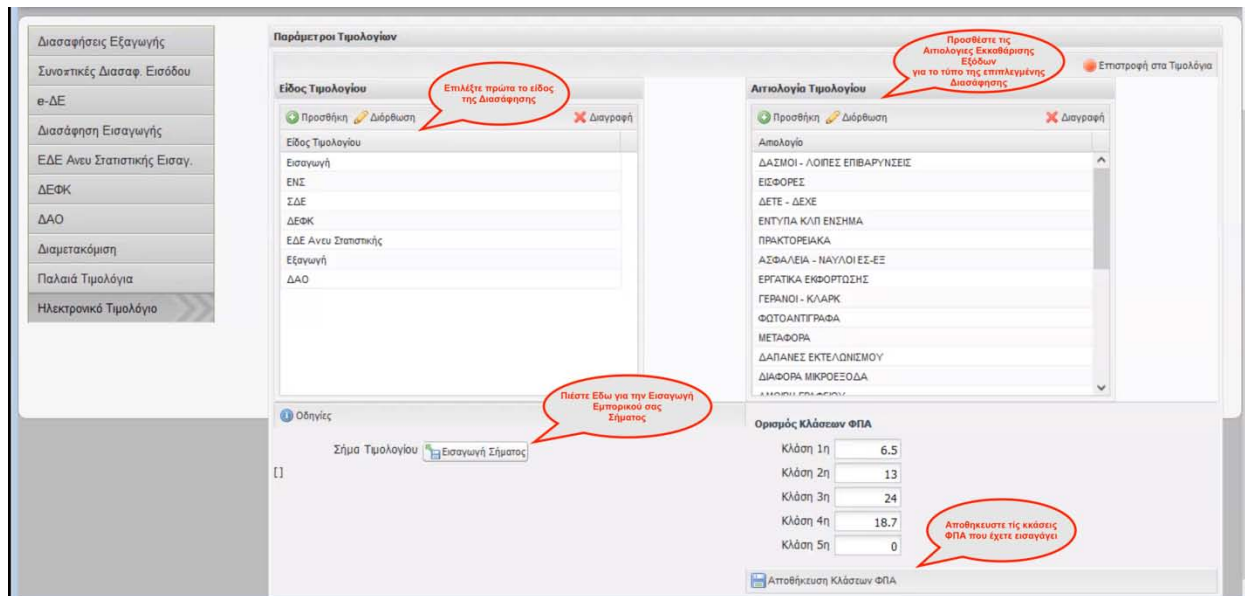

Εικόνα 17 : Παραμετροποίηση Τιμολογίων

ΤΕΛΟΣ ΚΕΙΜΕΝΟΥ